

COMUNE DI DONATO

PROVINCIA DI BIELLA

REGOLAMENTO COMUNALE

PER L'OCCUPAZIONE

SPAZI ED AREE PUBBLICHE

E PER L'APPLICAZIONE

DELLA RELATIVA TASSA

## S O M M A R I O

### CAPO I

#### CONCESSIONI PER L'OCCUPAZIONE DI SPAZI ED AREE PUBBLICHE

Art.1	Disposizioni generali	Pag.	3
Art.2	Occupazioni permanenti e temporanee	"	3
Art.3	Richiesta di occupazione di spazi e aree pubbliche	"	4
Art.4	Procedimento per il rilascio delle concessioni	"	5
Art.5	Concessioni per l'occupazione di spazi e aree pubbliche	"	6
Art.6	Prescrizioni per le occupazioni	"	7
Art.7	Divieto temporaneo di occupazione	"	7
Art.8	Decadenza della concessione	"	8
Art.9	Revoca della concessione	"	8
Art.10	Rinnovo delle concessioni	"	9
Art.11	Occupazioni abusive - Rimozione dei materiali	"	9

### CAPO II

#### TASSA PER L'OCCUPAZIONE DEGLI SPAZI ED AREE PUBBLICHE

Art.12	Disposizioni generali	Pag.	10
Art.13	Graduazione della tassa - Classificazione delle strade, spazi ed aree pubbliche	"	11
Art.14	Criteri per la determinazione della tassa	"	11
Art.15	Misurazione dell'area occupata - criteri	"	12
Art.16	Tariffe	"	12
Art.17	Maggiorazioni, riduzioni ed esenzioni	"	13
Art.18	Particolari casi di esenzioni	"	14
Art.19	Denuncia e versamento della tassa	"	15
Art.20	Accertamenti, rimborsi e riscossione coattiva della tassa	"	16
Art.21	Sanzioni	"	16
Art.22	Disposizioni transitorie e finali	"	17
Art.23	Entrata in vigore	"	17

## C A P O I

### CONCESSIONI PER L'OCCUPAZIONE DI SPAZI ED AREE PUBBLICHE

#### Art.1

##### Disposizioni generali

Il presente regolamento disciplina le occupazioni del suolo, del soprasuolo, del sottosuolo pubblico e l'applicazione della relativa tassa.  
Per "suolo pubblico" si intendono gli spazi ed aree di uso pubblico appartenenti al demanio o al patrimonio indisponibile del Comune, nonché quelli di proprietà privata soggetti a servitu' di pubblico passaggio costituita nei modi e nei termini di Legge.

#### Art.2

##### Occupazioni permanenti e temporanee .

Le occupazioni si dividono in due categorie : permanenti e temporanee.  
Le occupazioni di carattere stabile, effettuate a seguito del rilascio di un atto di concessione, aventi comunque durata non inferiore all'anno, comportino o meno l'esistenza di manufatti o impianti, sono permanenti.  
Le occupazioni di durata inferiore all'anno sono temporanee.

### Art.3

#### Richiesta di occupazione di spazi ed aree pubbliche

Chiunque intenda, in qualunque modo e per qualsiasi scopo, occupare gli spazi e le aree di cui sopra deve farne domanda in carta legale all'Amministrazione comunale; la domanda deve contenere :

- le generalita' e residenza del richiedente;
- il motivo ed oggetto dell'occupazione;
- la durata dell'occupazione, la sua dimensione ed ubicazione esatta;
- la descrizione dell'opera che si intende eventualmente realizzare, con i relativi elaborati tecnici.

Quando occorra, o quando ne sia fatta richiesta dal Comune, alla domanda dovra' essere allegato il disegno ed eventualmente la fotografia dell'oggetto con il quale si intende occupare lo spazio o l'area richiesta.

L'obbligo della richiesta ricorre anche nel caso in cui l'occupazione sia esente da tassa.

Ove per la concessione della stessa area siano state presentate piu' domande, a parita' di condizioni, la priorita' nella presentazione costituisce titolo di preferenza.

#### Art. 4

Procedimento per il rilascio delle concessioni.

Le domande sono assegnate all'Ufficio di Polizia Municipale che provvede, all'atto della presentazione o successivamente mediante comunicazione ai soggetti indicati dall'art.7 della L.241/1990, a rendere noto l'avvio del procedimento.

Sino all'approvazione del Regolamento disciplinante i termini di cui all'art.2 della L.241/90, sulla domanda si provvede entro 30 giorni dalla data della relativa acquisizione degli atti del Comune.

In caso di diniego questo viene comunicato entro gli stessi termini di cui al comma precedente, con i motivi del medesimo.

## Art. 5

### Concessione per l'occupazione di spazi ed aree pubbliche

Nel caso che la richiesta di occupazione sia accolta, nell'atto di concessione saranno indicate le complete generalita' del concessionario, la durata della concessione, la ubicazione e superficie dell'area concessa, ed eventuali particolari condizioni alle quali la concessione stessa e' subordinata.

Le concessioni sono comunque subordinate all'osservanza delle disposizioni contenute nel presente regolamento ed in quelli di Polizia Urbana, Igiene ed Edilizia vigenti nel Comune.

Le concessioni di aree pubbliche per lo svolgimento delle attivita' commerciali di cui alla legge 112/1991 sono disciplinate dalle apposite norme di attuazione della stessa.

Le concessioni hanno carattere personale e non possono essere cedute.

Esse valgono per la localita', la durata, la superficie e l'uso per i quali sono rilasciate e non autorizzano il titolare anche all'esercizio di altre attivita' per le quali sia prescritta apposita autorizzazione.

In tutti i casi esse vengono accordate :

- a) senza pregiudizio dei diritti di terzi;
- b) con l'obbligo del concessionario di riparare tutti i danni derivanti dall'occupazione;
- c) con la facolta' dell'Amministrazione comunale di imporre nuove condizioni;
- d) a termine, per la durata massima di anni VENTI.

Il concessionario e' tenuto ad esibire l'atto di concessione ad ogni richiesta del personale preposto alla vigilanza.

## Art.6

### Prescrizioni per le occupazioni

L'occupazione deve avvenire sotto la stretta osservanza delle prescrizioni emanate dall'Amministrazione comunale. E' vietato ai concessionari di alterare in alcun modo il suolo occupato, di infiggervi pali o punte, di smuovere la pavimentazione, l'acciottolato o il terreno, a meno che essi non ne abbiano ottenuto esplicita autorizzazione, rimanendo fermo il diritto del Comune ad ottenerne la rimessa in ripristino. A garanzia dell'adempimento di quest'ultimo obbligo il Comune, specie quando l'occupazione richieda lavori di sistemazione o di adattamento del terreno, ha facolta' di imporre al concessionario la prestazione di idonea cauzione.

Tutte le occupazioni di suolo pubblico devono effettuarsi in modo da non costituire pericolo per la circolazione veicolare e pedonale.

I concessionari devono mantenere costantemente pulita l'area loro assegnata.

Le aree per lo stationamento delle autovetture o delle vetture a trazione animale da piazza sono determinate, inappellabilmente, dall'autorita' comunale competente.

## Art.7

### Divieto temporaneo di occupazione

Il Sindaco puo' sospendere temporaneamente le concessioni di occupazione di spazi ed aree pubbliche per ragioni di ordine pubblico o nell'interesse della viabilita'.

## Art.8

### Decadenza della concessione

Puo' essere pronunciata la decadenza della concessione per i seguenti motivi :

- a) mancato pagamento della tassa per l'occupazione del suolo pubblico;
- b) reiterate violazioni agli obblighi previsti nel presente regolamento o nella concessione stessa;
- c) la violazione di norme di legge o regolamentari in materia di occupazione dei suoli;

## Art.9

### Revoca della concessione

E' prevista in ogni caso la facolta' di revoca delle concessioni per l'occupazione di suolo pubblico per sopravvenute ragioni di pubblico interesse. Le concessioni del sottosuolo non possono essere revocate se non per necessita' dei pubblici servizi.

La revoca da' diritto alla restituzione della tassa pagata in anticipo, in proporzione al periodo non fruito, con esclusione di interessi e di qualsiasi indennizzo.



## Art.10

### Rinnovo delle concessioni

Le concessioni per l'occupazione di suolo pubblico sono rinnovabili alla scadenza. A tale scopo il concessionario presenta apposita istanza, almeno 60 giorni prima della scadenza.

## Art.11

### Occupazioni abusive - Rimozione dei materiali.

Nel rispetto di ogni eventuale previsione di Legge, in caso di occupazione abusiva di spazi ed aree pubbliche l'autorità comunale, previa contestazione all'interessato, dispone con propria ordinanza la rimozione dei materiali, assegnando un congruo termine per provvedervi. Decorso infruttuosamente tale termine si provvede alla rimozione d'ufficio, addebitando al responsabile le relative spese e quelle di custodia dei materiali stessi.

## C A P O II

### TASSA PER L'OCCUPAZIONE DEGLI SPAZI ED AREE PUBBLICHE

#### Art.12

##### Disposizioni generali

Sono soggette alla Tassa comunale per l'occupazione degli spazi ed aree pubbliche, ai sensi del Capo II del Decreto Legislativo 15/11/1993 n.507 e successive modificazione ed integrazioni, le occupazioni di qualsiasi natura effettuate, anche senza titolo, nelle strade, nei corsi, nelle piazze e, comunque, sui beni appartenenti al demanio o al patrimonio indisponibile del Comune.

Sono parimenti soggette alla tassa le occupazioni di spazi soprastanti il suolo pubblico, come sopra definito, con esclusione dei balconi, verande, bow-windows e simili infissi di carattere stabile, nonche' le occupazioni sottostanti il medesimo suolo, comprese quelle poste in essere con condutture ed impianti di servizi pubblici gestiti in regime di concessione amministrativa.

Sono inoltre soggette alla tassa le occupazioni realizzate su tratti di aree private sulle quali risulta costituita, nei modi e termini di legge, la servitu' di pubblico passaggio.

Non sono soggette alla tassa le occupazioni di aree appartenenti al patrimonio disponibile dello Stato e della Provincia o al Demanio statale.

### Art.13

Graduazione della tassa.  
Classificazione delle strade, spazi ed aree pubbliche.

La tassa e' graduata a seconda dell'importanza dell'area sulla quale insiste l'occupazione.  
A tale effetto, sentita la Commissione Edilizia, le strade, gli spazi e le altre aree pubbliche indicate nel precedente art.12 sono classificate in due categorie risultanti dall'Elenco annesso al presente Regolamento.

### Art.14

Criteri per la determinazione della tassa.

La tassa e' commisurata alla superficie occupata, espressa in metri quadrati o in metri lineari. Le frazioni inferiori al metro quadrato o al metro lineare sono calcolate con arrotondamento alla misura superiore. Nel caso di piu' occupazioni, anche della stessa natura, di misura inferiore al metro quadrato o al metro lineare, la tassa si determina autonomamente per ciascuna di esse.  
Le occupazioni temporanee del suolo, effettuate per i fini di cui all'art.46 del D.Lgs.507/93, se nell'ambito della stessa categoria prevista dall'articolo precedente ed aventi la medesima natura, sono calcolate cumulativamente con arrotondamento al metro quadrato.  
Le superfici eccedenti i mille metri quadrati sono calcolate in ragione del 10 per cento.  
Per le occupazioni realizzate con installazioni di attrazioni, giochi e divertimenti dello spettacolo viaggiante, le superfici sono calcolate in ragione del 50 per cento sino a 100 mq., del 25 per cento per la parte eccedente 100 mq. e fino a 1.000 mq., del 10 per cento per la parte eccedente 1.000 mq.

## Art.15

### Misurazione dell'area occupata - criteri.

La misurazione dell'area occupata viene eseguita dagli addetti incaricati dall'Amministrazione comunale. Ove tende o simili siano poste a copertura di banchi di vendita nei mercati o, comunque, di aree pubbliche già occupate, la tassa per l'occupazione soprastante il suolo va determinata con riferimento alla sola parte di esse eventualmente sporgente dai banchi o dalle aree medesime. I vasi delle piante, le balaustre o ogni altro elemento delimitante l'area occupata si computano ai fini della tassazione.

## Art.16

### Tariffe

Le tariffe della tassa per l'occupazione permanente o temporanea degli spazi ed aree pubbliche sono stabilite con deliberazione ai sensi di legge e sono allegate al presente regolamento.

Per le occupazioni permanenti la tassa e' dovuta per anni solari, ad ognuno dei quali corrisponde un'obbligazione tributaria autonoma.

Per le occupazioni temporanee la tassa e' commisurata alla superficie occupata ed e' graduata in rapporto alla durata delle occupazioni.

A tal fine vengono stabiliti i seguenti tempi di occupazioni giornaliere e le relative misure di riferimento:

- a) occupazioni fino a 6 ore : riduzione del 25% .
- b) occupazioni oltre a 6 ore, fino a 24 ore : tariffa giornaliera intera.

Per le occupazioni di durata di almeno 15 giorni consecutivi la tariffa giornaliera e' ridotta del 50%.

Si applicano le maggiorazioni e riduzioni previste dal Decreto Legislativo 507/93 e successive modificazioni ed integrazioni, e quelle contemplate dall'art.17 del presente regolamento.

## Art.17

### Maggiorazioni, riduzioni ed esenzioni.

Oltre alle maggiorazioni e riduzioni previste in misura fissa dalla legge sono fissate le seguenti variazioni delle tariffe ordinarie della tassa :

- a) per le occupazioni permanenti degli spazi soprastanti e sottostanti il suolo pubblico, diverse da quelle contemplate nell'art.46 del D.Lgs. 507/1993, la tariffa e' ridotta al 33% per cento;
- b) per gli accessi, carrabili o pedonali, non qualificabili come passi carrabili, per i quali a richiesta degli interessati venga disposto il divieto della sosta indiscriminata sull'area dinanzi agli stessi, con apposizione del relativo cartello, la tariffa ordinaria e' ridotta al 10 per cento;
- c) per i passi carrabili costruiti direttamente dal Comune non utilizzabili e non utilizzati la tariffa ordinaria e' ridotta al 10 per cento;
- d) per i passi carrabili di accesso ad impianti per la distribuzione dei carburanti la tariffa e' ridotta al 30 per cento;
- e) per le occupazioni temporanee degli spazi soprastanti e sottostanti il suolo pubblico, diverse da quelle contemplate nell'art.46 del D. Lgs.507/1993, la tariffa e' ridotta al 33 per cento;
- f) per le occupazioni realizzate per l'esercizio dell'attivita' edilizia la tariffa e' ridotta del 50 per cento.

Per le esenzioni si richiamano le fattispecie disciplinate dall'art.49 del D. Lgs.507/93.

Art. 18

Particolari casi di esenzioni

Sono inoltre esenti le seguenti occupazioni occasionali :

a) Le occupazioni effettuate dalle Imprese in occasione dell'esecuzione di opere pubbliche appaltate dal Comune, sempreche' l'occupazione stessa sia limitata al tempo ed allo spazio strettamente necessari per il compimento dei lavori medesimi.

b) Commercio ambulante itinerante : soste fino a 60 minuti;

c) Occupazioni sovrastanti il suolo pubblico con festoni, addobbi, luminarie in occasione di festività o ricorrenze civili e religiose.

d) Occupazioni momentanee con fiori e piante ornamentali all'esterno dei negozi od effettate in occasione di festività , celebrazioni o ricorrenze, purché siano collocati per delimitare spazi di servizio e siano posti in contenitori facilmente movibili.

e) Occupazioni per operazioni di trasloco e di manutenzione del verde (es: potatura di alberi) con mezzi meccanici o automezzi operativi, di durata non superiore alle 6 ore.

## Art.19

### Denuncia e versamento della tassa

Per le occupazioni permanenti di suolo pubblico i soggetti passivi devono presentare al Comune apposita denuncia, utilizzando modelli messi a disposizione dal Comune stesso, entro 30 giorni dalla data di rilascio dell'atto di concessione e, comunque, non oltre il 31 dicembre dell'anno di rilascio della concessione medesima. Negli stessi termini deve essere effettuato il versamento della tassa dovuta per l'intero anno di rilascio della concessione, allegando alla denuncia l'attestato di versamento.

L'obbligo della denuncia non sussiste per gli anni successivi a quello di prima applicazione della tassa, sempreche' non si verificano variazioni nella occupazione che determinino un maggior ammontare del tributo. Qualora si verificano variazioni la denuncia deve essere presentata nei termini di cui al comma precedente, con contestuale versamento della tassa ulteriormente dovuta per l'anno di riferimento.

In mancanza di variazioni nelle occupazioni, il versamento della tassa deve essere effettuato nel mese di gennaio.

Per le occupazioni del sottosuolo e soprasuolo stradale con condutture, cavi ed impianti in genere, il versamento della tassa deve essere effettuato entro il mese di gennaio di ciascun anno. Per le variazioni in aumento verificatesi nel corso dell'anno, la denuncia anche cumulativa e il versamento possono essere effettuati entro il 30 giugno dell'anno successivo.

Il pagamento della tassa deve essere effettuato mediante versamento a mezzo di conto corrente postale intestato al Comune, su apposito modello approvato con decreto del Ministro delle Finanze.

L'importo deve essere arrotondato a mille lire per difetto se la frazione non e' superiore a cinquecento lire o per eccesso se e' superiore.

§

Per le occupazioni temporanee l'obbligo della denuncia e' assolto con il pagamento della tassa e la compilazione del modulo di versamento di cui al comma precedente, da effettuarsi non oltre il termine previsto per le occupazioni medesime. Per le occupazioni temporanee di durata non inferiore al 1 mese o che si verificano con carattere ricorrente, e' disposta la riscossione mediante convenzione a tariffa ridotta del 50 per cento. Qualora le occupazioni non siano connesse ad alcun previo atto dell'Amministrazione, il pagamento della tassa puo' essere effettuato mediante versamento diretto.

#### Art.20

Accertamenti, rimborsi e riscossione coattiva della tassa

Per l'accertamento, la liquidazione, il rimborso e la riscossione coattiva della tassa si osservano le disposizioni previste dall'art.51 del D.Lgs.507/93 e successive modificazioni.

#### Art.21

Sanzioni

Per le violazioni concernenti l'applicazione della tassa si applicano le sanzioni di cui all'art.53 del D.Lgs.507/93.

Le violazioni delle norme concernenti l'occupazione (occupazione senza titolo, in eccedenza alla superficie concessa, non rispetto delle prescrizioni imposte nell'atto di rilascio o di altri obblighi imposti al concessionario) sono invece punite a norma degli art.106 e seguenti del T.U.L.C.P. 3/3/1934 n.383 (e successive modificazioni) e del D.L.30/04/1992 n.285 ( e successive modificazioni).



## Art.22

### Disposizioni transitorie e finali.

Le tariffe approvate col presente Regolamento sono applicate a partire dal 1° gennaio 1994.

Per le occupazioni di cui all'art.46 del D.Lgs. 507/93 la tassa dovuta per l'anno 1994 e' pari all'importo dovuto per l'anno 1993, aumentato del 10 per cento, con una tassa minima di L.50.000=.

Per le occupazioni temporanee di cui all'art.45 del D.Lgs. 507/93 effettuate dai pubblici esercizi, dai venditori ambulanti e dai produttori agricoli che vendono direttamente i loro prodotti e per le occupazioni realizzate con installazione di attrazioni, giochi e divertimenti dello spettacolo viaggiante, la tassa per l'anno 1994 va corrisposta a cura del contribuente o per richiesta del Comune, in base alle tariffe applicabili a giorno per l'anno 1993, aumentate del 50 per cento, senza la concessione delle agevolazioni previste, per dette specifiche ipotesi di occupazioni, dal presente regolamento.

Viene abrogato il "Regolamento Comunale per le occupazioni di spazi ed aree pubbliche" approvato con deliberazione consiliare n.16 del 25/02/1958 e successive modificazioni.

## Art.23

### Entrata in vigore

Il presente Regolamento entra in vigore il giorno successivo a quello della intervenuta esecutivita' della delibera di approvazione.

ALLEGATO AL REGOLAMENTO  
PER L'OCCUPAZIONE  
DI SPAZI ED AREE PUBBLICHE  
E PER L'APPLICAZIONE  
DELLA RELATIVA TASSA

TARIFFE  
=====

O C C U P A Z I O N I P E R M A N E N T I

A) Occupazione di qualsiasi natura di suolo pubblico.  
Per ogni metro quadrato e per anno :

                  prima       .....L.34.000=  
Categoria -----  
                  seconda .....L.10.200=

B) Occupazioni di qualsiasi natura di spazi sottostanti e  
soprastanti il suolo.  
Per ogni metro quadrato e per anno ( riduzione del 67 %):

                  prima       .....L.11.220=  
Categoria -----  
                  seconda .....L. 3.370=

C) Occupazioni con tende fisse e retrattili aggettanti  
direttamente sul suolo pubblico.  
Per ogni metro quadrato e per anno ( riduzione del 70 % ):

                  prima       .....L.10.200=  
Categoria -----  
                  seconda .....L. 3.060=

D) Occupazioni con passi carrabili.  
Per ogni metro quadrato e per anno ( riduzione del 50 % ):

                  prima       .....L.17.200=  
Categoria -----  
                  seconda .....L. 5.160=

E) Occupazioni con passi carrabili di accesso ad impianti  
per la distribuzione dei carburanti.  
Per ogni metro quadrato e per anno ( riduzione del 70 % ):

                  prima       .....L.10.200=  
Categoria -----  
                  seconda .....L. 3.060=

F) Accessi carrabili o pedonali a raso per i quali, a  
seguito del rilascio di apposito cartello segnaletico, sia  
vietata la sosta indiscriminata sull'area antistante gli  
accessi medesimi.  
Per ogni metro quadrato e per anno ( riduzione del 90 %.):

                  prima       .....L.3.400=  
Categoria -----  
                  seconda .....L.1.020=

G) Passi carrabili costruiti direttamente dal Comune che risultino non utilizzabili e, comunque, di fatto non utilizzati.

Per ogni metro quadrato e per anno ( riduzione del 90 % ):

prima	.....L.3.400=
Categoria -----	
seconda	.....L.1.020=

H) Per le occupazioni con autovetture adibite a trasporto pubblico, la tassa va commisurata alla superficie dei singoli posti assegnati e la tariffa da applicare e' quella indicata alla lettera A.

I) Occupazione del sottosuolo e del soprassuolo stradale con condutture, cavi, impianti in genere per l'esercizio e la manutenzione delle reti di erogazione di pubblici servizi di cui all'art.46 del D.Lgs.507/93.

La tassa e' determinata forfettariamente in base alla lunghezza delle strade per la parte di esse effettivamente occupate.La tariffa da applicare e' la seguente :

Per ogni Km. lineare o frazione e per anno. L.250.000=

L) Occupazioni realizzate con innesti o allacci ad impianti di erogazione di pubblici servizi.

La tassa e' dovuta nella misura annua complessiva di L.50.000 a prescindere dalla consistenza delle occupazioni.

M) Occupazioni di suolo o soprassuolo con apparecchi automatici per la distribuzione dei tabacchi.

Per ogni apparecchio e per anno :

Centro abitato.....	L.20.000=
Zona limitrofa.....	L.15.000=
Sobborghi e zone periferiche.....	L.10.000=

N) Distributori di carburante :  
occupazioni del suolo e del sottosuolo effettuate con le sole colonnine montanti di distribuzione dei carburanti, dell'acqua e dell'aria compressa e i relativi serbatoi sotterranei, nonche' con un chiosco che insista su di una superficie non superiore ai 4 metri quadrati:  
Per ogni distributore e per anno :

Centro abitato.....L.60.000=  
Zona limitrofa.....L.50.000=  
Sobborghi e zone periferiche.....L.30.000=  
Frazioni.....L.10.000=

La tassa e' applicata per i distributori di carburanti, muniti di un solo serbatoio sotterraneo di capacita' non superiore ai 3.000 litri.

Se il serbatoio e' di capacita' maggiore la tariffa viene aumentata di 1/5 per ogni mille litri o frazione di mille litri. E' ammessa la tolleranza del 5 % sulla misura della capacita'. Per i distributori di carburante muniti di due o piu' serbatoi di differente capacita', raccordati tra loro, la tassa nella misura sopra stabilita viene applicata con riferimento al serbatoio di minore capacita', maggiorata di 1/5 per ogni mille litri o frazioni di mille litri degli altri serbatoi.

Per i distributori di carburanti muniti di due o piu' serbatoi autonomi, la tassa si applica autonomamente per ciascuno di essi.

Tutti gli ulteriori spazi ed aree pubbliche eventualmente occupati con impianti, ivi comprese le tettoie, i chioschi e simili per le occupazioni eccedenti la superficie di 4 mq., comunque utilizzati, sono soggetti alla tassa in base ai criteri e alle tariffe normali.

O C C U P A Z I O N I   T E M P O R A N E E

A) Occupazioni temporanee di suolo pubblico.

Tariffa giornaliera per mq. :

	prima	.....L.2.000=
Categoria	-----	
	seconda	.....L. 600=

In rapporto alla durata dell'occupazione e nell'ambito delle categorie in cui e' classificato il territorio comunale, la tariffa viene cosi' graduata :

1. fino a 6 ore ( riduzione del 25 % ) e fino a 14 giorni:

	prima	.....L. 1.500=
Categoria	-----	
	seconda	.....L. 450=

2. oltre le 6 ore e fino a 24 ore e fino a 14 giorni :

	prima	.....L.2.000=
Categoria	-----	
	seconda	.....L. 600=

3. oltre le 6 ore e fino a 24 ore ( tariffa intera ) e oltre i 14 giorni :

	prima	.....L.1.000=
Categoria	-----	
	seconda	.....L. 300=

B) Occupazioni di qualsiasi natura di spazi sottostanti e soprastanti il suolo.

Tariffa giornaliera per mq. ( riduzione del 67 % ) :

	prima	.....L. 660=
Categoria	-----	
	seconda	.....L. 200=

C) Per le occupazioni con tende e simili, la tariffa e' quella indicata alla lettera A) ridotta del 70 %.

D) Per le occupazioni realizzate da venditori ambulanti, pubblici esercizi e da produttori agricoli che vendono direttamente il loro prodotto, le tariffe di cui ai precedenti punti sono ridotte del 50 %

E) Per le occupazioni poste in essere con installazioni di attrazioni, giochi e divertimenti allo spettacolo viaggiante, la tariffa di cui alla lettera A) e' ridotta dell'80 %.

F) Per le occupazioni temporanee del suolo per i fini di cui all'art.46 del D. Lgs.507/93 la tariffa di cui alla lettera A) e' ridotta del 50 %.Le occupazioni in parola effettuate nell'ambito della stessa categoria ed aventi la medesima natura, sono calcolate cumulativamente con arrotondamento al mq.

G) Per le occupazioni con autovetture di uso privato realizzate su aree a cio' destinate dal Comune, si applica la tariffa indicata alla lettera A) ridotta del 30 %.

H) Per le occupazioni realizzate per l'esercizio dell'attivita' edilizia le tariffe indicate alla lettera A) sono ridotte del 50 %.

I) Per le occupazioni realizzate in occasione di manifestazioni politiche, culturali o sportive, la tariffa ordinaria indicata alla lettera A) e' ridotta dell'80 %.

L) Occupazioni temporanee del sottosuolo e del soprassuolo stradale di cui all'art.47 del D.Lgs. 507/93.

La tassa e' determinata in misura forfettaria come segue:

a) fino ad 1 Km. lineare e di durata non superiore a 30 gg.....L.10.000=

b) oltre 1 Km. lineare e di durata non superiore a 30 gg.....L.15.000=

Per le occupazioni di cui alle lettere a) e b) di durata superiore a 30 gg. la tassa e' maggiorata nelle seguenti misure percentuali :

a) fino a 90 gg.....+ 30 %

b) oltre i 90 gg. e fino a 180 gg.....+ 50 %

c) di durata superiore a 180 gg.....+ 100 %

La riscossione della tassa per le occupazioni temporanee di durata non inferiore a un mese o che si verificano con carattere ricorrente, avviene mediante convenzione a tariffa ridotta del 50 %.

Per le occupazioni che di fatto, si protraggono per un periodo superiore a quello consentito originariamente, ancorche' uguale o superiore all'anno, si applica la tariffa dovuta per le occupazioni temporanee di carattere ordinario, aumentata del 20 %.



ALLEGATO AL REGOLAMENTO PER L'OCCUPAZIONE DI SPAZI ED AREE  
PUBBLICHE E PER L'APPLICAZIONE DELLA RELATIVA TASSA.

Classificazione per Categorie delle strade, degli spazi e delle altre aree pubbliche indicate nell'art. 38 del D. L.vo 15 novembre 1993, n. 507 in relazione alla loro importanza:

**CATEGORIA I:** strade, spazi ed aree pubbliche a valle della Strada Provinciale Oropa/Andrate (come da allegata planimetria zona evidenziata con colore rosso)

**CATEGORIA II:** strade, spazi ed aree pubbliche a monte della Strada Provinciale Oropa/Andrate (come da allegata planimetria zona evidenziata con colore blu)



CATEC. I°



CATEC. II°

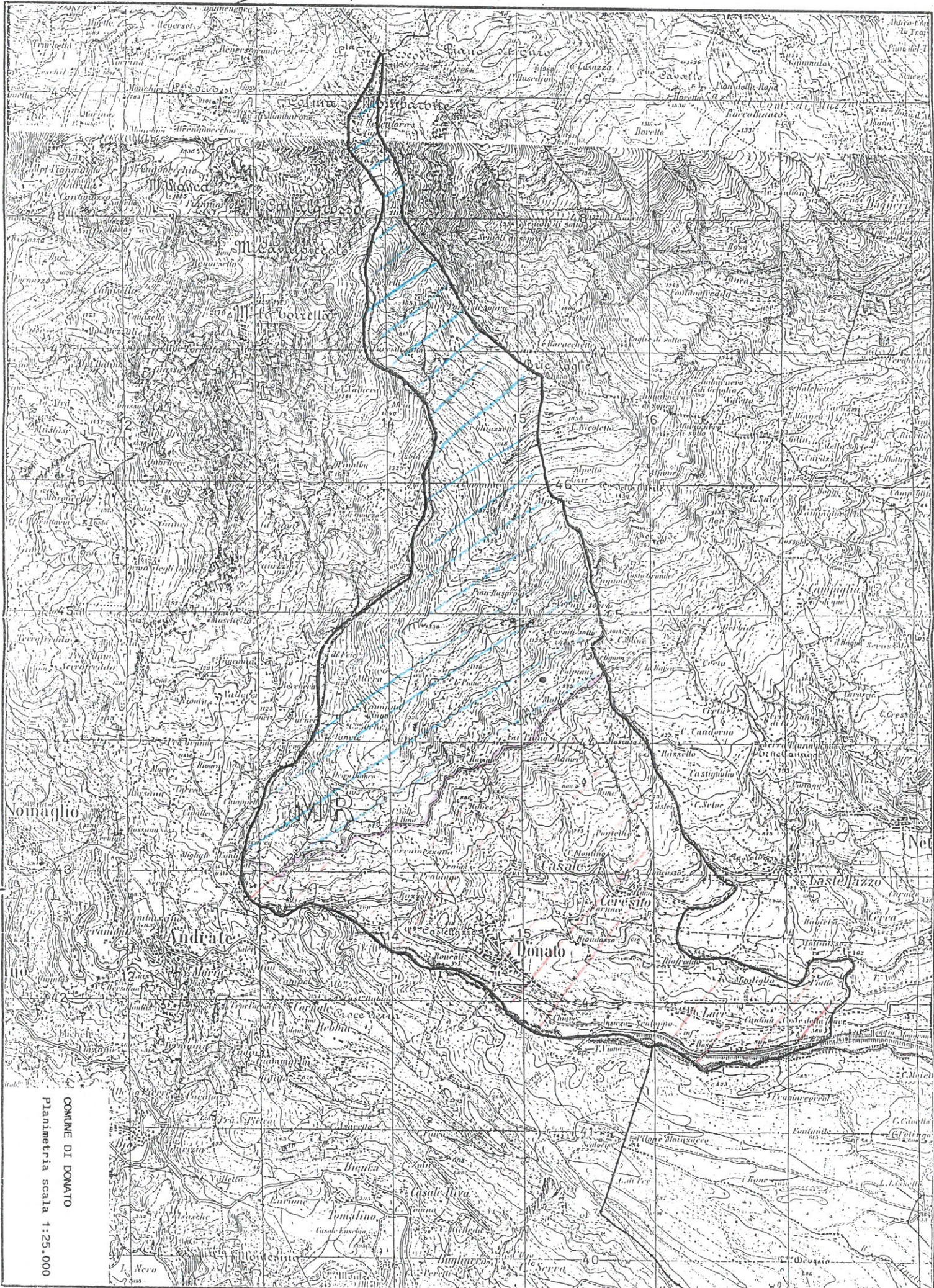

COMUNE DI DONATO  
Planimetria scala 1:25.000